嘉善新闻网 www.jsxww.cn

嘉興日報 B叠

嘉兴市新闻传媒中心 中共嘉善县委 联办

2024年12月11日 ◆ 星期三

农历甲辰年十一月十一 总第5597期

新闻热线：18805830707 18605830707

数字报网址：http://jsbs.jsxww.cn

可拨中国电信114号码百事通转接或留言

嘉善版

嘉善发布 最嘉善 IN嘉善

JIAXING DAILY

嘉善县庆祝中国人民政治协商会议成立75周年暨县委政协工作会议召开

推进人民政协事业高质量发展 为奋力谱写中国式现代化嘉善精彩篇章汇聚智慧力量

■全媒体记者 周 契 胡凌翔 徐 寻

本报讯 昨天，嘉善县庆祝中国人民政治协商会议成立75周年暨县委政协工作会议召开。市委常委、县委书记江海洋出席并讲话，强调要全面学习贯彻习近平总书记关于加强和改进人民政协工作的重要思想、习近平总书记在庆祝中国人民政治协商会议成立75周年大会上的重要讲话精神，一体落实党的二十届三中全会和省委、市委相关会议部署要求，推进人民政协事业高质量发展，为推动“双示范”建设迈上新台阶，奋力谱写中国式现代化嘉善精彩篇章贡献政协更多智慧和力量。县委副书记、县长张锡锋主持，县人大常委会主任钱学勤出席，县政协主席顾新宇总结回顾五年来政协工作开展情况，县领导赵亚锋、楼向辉、曹惠明等出席。

江海洋指出，习近平总书记在庆祝中国人民政治协商会议成立75周年大会上的重要讲话，为新时代新征程人民政协事业高质量发展指明了前进方向、提供了根本遵循。要全面学习贯彻习近平总书记重要讲话精神，深刻领会“人民政协是党领导下的政治组织”，深刻领会“协商民主是中国特色的民主制度”，深刻领会“团结民主是政协肩负的时代使命”，切实增强示范前行的政治定力。

江海洋指出，五年来，嘉善政协及全体政协委员以高度的历史责任感与使命感，切实履行政治协商、民主监督、参政议政职能，政治引领坚定有力，服务大局成效显著，统战优势不断彰显，队伍建设务实有效，为嘉善“双示范”建设作出了重要贡献。

江海洋强调，新征程上，要在同心向党上提站位、服务大局上提水平、凝聚共识上提能级、改革创新上提标杆，推动人民政协协商民主高质量发展。要坚持把加强党的全面领导作为政协工作的生命线，团结引领各党派团体、各族各界人士把“两个确立”转化为不断增进“同心向党”的政治共识，巩固共同思想政治基础。要紧扣县委县政府工作目标、任务部署，发挥专门协商机构作用，深入开展协商议政、协商对话、协商式监督，提高参政议政含金量、贡献度。要围绕全县改革、发展、稳定各项任务和经济社会建设各个领域，拓展团结联合渠道阵地，为嘉善“双示范”建设画好最大同心圆。要健全深度协商互动、意见充分表达、广泛凝聚共识的机制，建立重要协商成果“回头看”机制，丰富协商民主基层实践。

江海洋强调，抓好新时代人民政协工作，要加强支持人民政协协商民主建设的组织领导。县委将一如既往地把政协协商民主建设放到全局工作中谋划推进，完善落实支持人民政协履行职能工作机制。县政协要加强自身建设，打造适应新形势、更加专业化的高素质干部队伍。各部门要增强开展政协协商的自觉性和主动性，加强同政协组织的沟通协作。各镇街要加强政协联络室工作力量配备。

会上，干窑镇、县建设局、政协台侨组、魏塘街道政协联络室主要负责人以及政协委员代表作了交流发言。

会前，与会人员参观了嘉善县政协五年来履职工作成果展。

县人大常委会开展居家养老服务工作视察

■全媒体记者 胡引凤 鲁宇韬

本报讯 昨天上午，县人大常委会就我县居家养老服务工作情况开展视察。县人大常委会主任钱学勤，副主任邹霞芳、朱忠民、李斌、俞泓刚、蒋晓平、滕少波，副县长董铭勤等参加视察。

在罗星街道和合社区居家养老服务照料中心，视察组一行边走边看，认真听取中心空间布局、功能分区、活动开展等情况介绍。随后，视察组来到护理院在建工程项目及县智慧养老大数据中心，详细了解护理院建设及我县智慧养老开展情况。

座谈会上，县民政局围绕我县居家养老服务工作开展情况作了汇报。常委会组成人员从完善居家养老服务体系建设、提升居家养老服务水平等方面提出意见建议。

董铭勤代表县政府在会上表态，对提出的意见建议将及时梳理、认真研究、抓好落实。下阶段，县政府将聚焦统筹谋划，多维度建强居家养老服务体系；聚焦改革发展，多元化提升居家养老服务水平；聚焦两侧发力，多举措推动县域居家养老服务高质量发展。

钱学勤充分肯定我县居家养老工作，他表示，近年来，县政府及相关职能部门对居家养老服务工作认识上高度重视、行动上举措有力、工作上取得明显成效。

钱学勤要求，要强化思想认识，充分认识做好居家养老服务工作的重要性。要认识到做好居家养老服务工作是贯彻落实习近平总书记重要讲话精神和党的二十届三中全会精神的内在要求，是落实全国养老服务工作推进会议决策部署的具体体现，是应对我县人口老龄化趋势的现实需要，是解决当前实际工作中存在问题的有效抓手。

钱学勤强调，要突出工作重点，有效落实居家养老服务任务举措，进一步构建就近就便的养老服务网络、提升高质高效的养老服务供给、发展供需平衡的养老产业。要强化机制保障，不断夯实居家养老服务工作基础，强化规划引领、队伍建设，形成工作合力，让老年人享受更加专业、更高水平的居家养老服务。

为芯片造『冰箱』

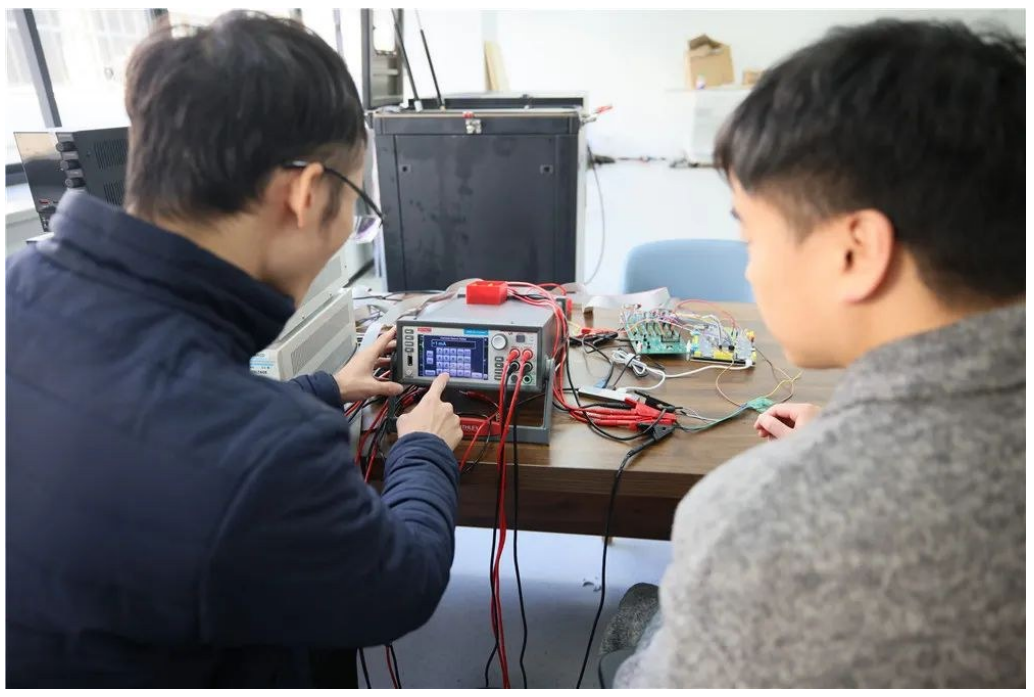

近日，嘉善复旦研究院封装研发工程师王文超正在对新研发的“浸没式液冷Tank”进行测试。该设备采用嘉善复旦研究院最新研发专利“一种应用于浸没液冷设备的扰流装置”，预计能达到1200瓦散热能力，满足全球所有高功率芯片散热需求，且具有安全性高、使用方便等优点。

■全媒体记者 奚嘉瑶/文 郑之恒/摄

示范区发布系列团体标准 加强社区综合减灾能力建设

■全媒体记者 黄姝妍

本报讯 昨天上午，《长三角生态绿色一体化发展示范区社区综合减灾能力建设》系列团体标准发布暨长三角生态绿色一体化发展示范区防灾减灾区域协同交流会在西塘镇举行。应急管理部国家减灾中心副主任高玉成，省应急管理厅党委委员、副厅长吴晓荣，中国社区发展协会会长陈越良，市应急管理局党委书记、局长钱叶秋，县委常委、常务副县长楼向辉等出席。

《长三角生态绿色一体化发展示范区社区综合减灾能力建设》系列团体标准包括《长三角生态绿色一体化发展示范区社区综合减灾能力建设要求》和《长三角生态绿色一体化发展示范区社区综合减灾能力评价指标体系》，规定了组织管理、灾害事故风险评估、隐患治理、防灾减灾基础设施等11个技术条款及“以人为本，主动预防”评价指标体系。通过统一的减灾标准，打破行政边界，促进示范区一体化协同共建，提高示范区在应对自然灾害和环境风险时的整体防御和响应能力。

嘉善作为浙江综合减灾示范社区提升工程唯一县域试点，将继续本着优势互补、共建共享、协同发展的原则，在推进示范区防灾减灾建设中，借助数字化、标准化手段，推动青吴嘉三地在基层综合减灾能力、应急资源共享、救援力量支撑、救援抢险联动及救援支撑保障体系建设等方面深度合作，共同为示范区一体化发展筑牢安全防线，切实保障人民群众的生命财产安全。青吴嘉三地也将以此为新起点，共同推进标准完善和落地应用，深入协同合作，形成示范区区域防灾减灾救灾新格局。

会上，青吴嘉三地应急管理部门还共同签署了《长三角生态绿色一体化发展示范区防灾减灾区域协同机制合作协议》。

姚庄镇人大创新“接待日+”一站式融合机制

点对点心贴心 激活代表履职“神经末梢”

■全媒体记者 许一楠 通 讯 员 葛佳慧 陆一唯

本报讯 “我家门口的排水系统一直有问题，每逢雨季就积水严重，影响出行，希望政府能尽快帮我们解决。”昨天上午，姚庄镇部分人大代表在横港村开展选民接待日活动，选民李小萍来到接待点，向人大代表反映问题。人大代表们认真记下问题，表示会尽快反馈给相关部门，推动解决。

除了排水问题，选民们还就道路规划、基础设施改善、公共服务提升等方面提出了许多意见和建议，人大代表们耐心倾听，一一回应，表示将全力以赴为选民解决实际困难。

为深化人大代表与选民之间的交流联系，充分发挥人大代表的桥梁纽带作用，近年来，姚庄镇人大探索建立“接待日+”一站式融合机制，积极组织人大代表协商议事活动，助推解决辖区群众“急难愁盼”，架起“连心桥”，讲好全过程人民民主的基层实践故事。

对县人大代表白峰而言，“接待日+”让她有了更直接了解选民诉求的渠道。“我们不仅要听选民说，更要为选民做，切实解决大家的实际问题。”

调查研究是谋事之基、成事之道。近年来，姚庄镇人大大兴调查研究之风，组织各级人大代表根据每月接待日主题开展微调研，在调研中深化学习、破解难题、推动工作，延伸履职触角，提升履职成效，为群众解决“关键小事”。

人大代表从“知百家事”到“解百家难”，将代表联系服务延伸到了群众家门口。“人大代表们很接地气，面对面听我们反映情况，还帮我们解决问题，这样的活动让我们感到很实在。”选民张广元表示。

姚庄镇人大以践行全过程人民民主基层单元建设为抓手，以选民接待日为工作载体，全方位统筹基层人大各项工作，进一步做深做实“接待日+”一站式融合机制，持续放大选民接待日活动叠加效应，全面保障基层单元常态长效运行，更好地将代表作用发挥嵌入基层治理体系，有力推动新时代基层人大工作高质量发展。

“企业家亲清下午茶”助推营商环境优化，“善法护商直通车”将法检资源延伸到基层社会治理的最末端……姚庄镇人大通过不断创新“接待日+”一站式融合机制内容及形式，让人大代表更深入地了解选民需求和诉求，为选民提供更加精准的服务。

“我们将继续深化‘接待日+’一站式融合机制，不断完善基层单元建设，提升代表履职能力和水平。”姚庄镇人大相关负责人表示，他们将加强与相关部门的沟通协调，推动选民反映的问题得到更快更好解决。

嘉兴至嘉善（城东路）快速路射线项目进入关键控制性节点施工

“0号块”浇筑完成 为“一跨过河”立好支点

■通讯员 吴佳琴 朱葭苇 傅云蕾 赵颖硕

本报讯 12月9日，经过14个小时的连续奋战，嘉兴至嘉善（城东路）快速路射线项目关键控制性节点跨乍嘉苏航道桥完成变截面预应力砼连续梁主墩“0号块”浇筑，为后续施工奠定了坚实基础。

中交路桥建设有限公司嘉善射线项目部副总工熊一璋介绍，连续梁“0号块”是大跨径连续梁桥分节段施工时最先浇筑的单元，位于主墩墩顶，是从墩顶向两边延伸的第一块，也是连续梁施工的关键性节点。“0号块”浇筑混凝土完成并进行主墩临时固结后，后续将采取挂篮悬浇法施工，以“0号块”为悬臂支点向两端延伸，最终完成跨乍嘉苏航道桥连续梁施工。

跨乍嘉苏航道桥作为项目关键控制性节点，施工难度大，技术要求高。为确保项目顺利推进，经过反复论证，采用变截面预应力砼连续梁方案，施工工艺为悬臂浇筑，该方案可分节段现浇，无需大型设备起吊安装，施工过程中不用在航道内设置临时支墩，对航道基本无影响。

本次浇筑的“0号块”长9米，宽25.5米，重1387.5吨，混凝土浇筑方量约543.9立方米。为确保“0号块”浇筑顺利完成，项目部精心组织，成立技术攻坚小组，举办安全培训，严格落实施工方案各项安全措施。多次召开现场专题会，讨论解决现场施工过程中遇到的各类问题，并明确各施工环节操作规范和要求，确保施工安全质量总体可控。

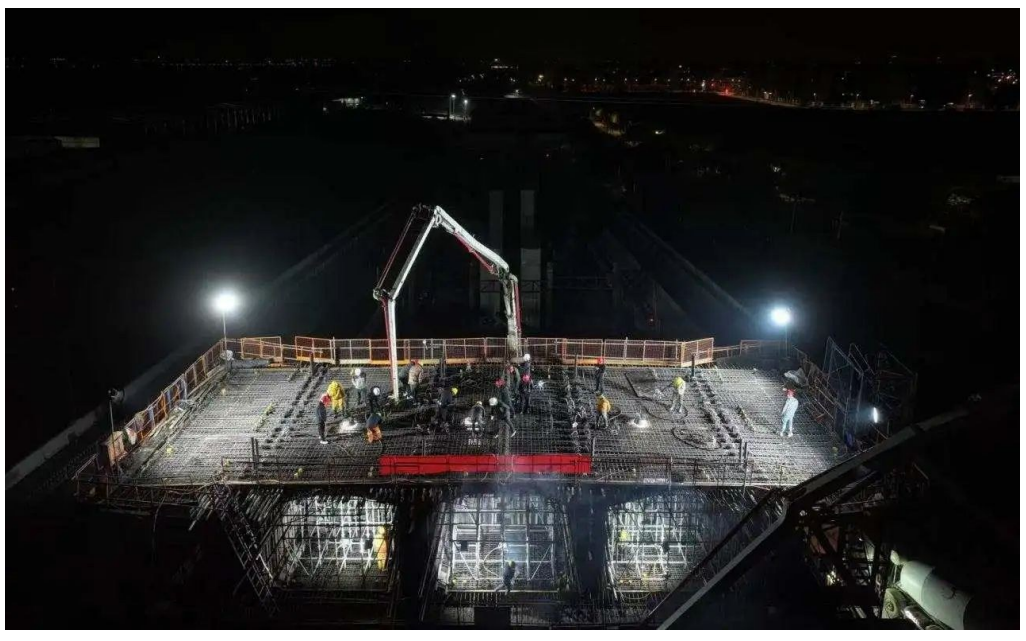

线上认养 线下分享 “认养农业”激活乡村振兴新动能

■全媒体记者 黄姝妍 通讯员 沈 菁 潘 瑜

本报讯 近日，浙江大学长三角智慧绿洲创新中心和嘉善祥符英才之家通过“我在范东有块田”微信小程序，在干窑镇范东村分别认养了一块专属“人才田”。

浙大智慧绿洲作为浙江大学与嘉善县合作共建的高能级科创平台，一直致力于推动区域创新，积极履行社会责任。“参与此次活动，就是想用实际行动支持乡村振兴，促进城乡融合发展。”浙大智慧绿洲人力资源部部长汪烨鹏告诉记者，“‘我在范东有块田’不仅解决了农产品销售难的问题，还能提前为农民锁定收益，同时吸引更多社会力量参与乡村建设。”

接下来，浙大智慧绿洲将持续关注“人才田”种植情况，不定期组织人员去田间查看收成、体验农事活动。新米收割后，浙大智慧绿洲每月会收到10公斤大米，共计12个月。这些大米将用于慰问实验室科研人员，或在举办工会活动时进行分享。

“我们正在考虑开展更多‘智慧农业’领域的研究，也希望和干窑镇加强联系，用专业优势为乡村振兴贡献更多力量。”汪烨鹏说。

近年来，范东村积极探索稻田“认养”模式，在水稻传统种植的基础上，开辟个性化、高端化路线。“我在范东有块田”是一款农产品预售微信小程序，用户不仅可以租赁认养村里的田地，选择托管模式和作物种类等，还能实时看到农田作物情况，享受从田间到餐桌的绿色健康之旅。

天气预报：今天白天阴有雨，雨量中等，夜里阴到多云。明天多云到阴，夜里阴局部有小雨。偏北风4~5级。今天白天最高气温：8℃。今天早晨最低气温：6℃。

编辑/张霞蓉 版式/张霞蓉 电话/84481984 E-mail/jsbsxw@126.com